

Biblioteca Civica Falesiana

sede Via Appiani Piombino

Gabriella Fabbri
giugno 2024

Sommario: lo scopo di questo living document è quello di riportare informazioni quantitative aggiornate circa lo stato corrente della biblioteca. Oltre ai dati riguardanti il patrimonio documentario si riassumono brevemente le varie iniziative svolte, ricordando che una biblioteca pubblica è molto più di una collezione di libri, ma è uno spazio culturale della e per la città che si realizza soprattutto nello stretto rapporto con la cittadinanza, in una rete di alleanze costruita nel tempo grazie anche alla costanza delle numerose attività svolte.

Consistenza patrimonio documentario

La biblioteca possiede circa **50.000 monografie** (oltre 1500 metri lineari di scaffali), a cui si aggiungono **pubblicazioni periodiche** (riviste e quotidiani) e circa 2.000 **risorse multimediali** (principalmente DVD). La maggior parte del patrimonio è nella Sezione Contemporanea, disponibile al prestito.

La sezione contemporanea comprende:

- circa 44.000 libri, il 50% acquistati negli ultimi 15 anni, con una particolare attenzione alle novità editoriali: narrativa, thriller, gialli, fantasy, fantascienza, ma anche classici, saggi, testi scientifici e monografie su varie discipline. Comprende:
 - una sezione di libri per bambini e ragazzi (circa 6.500 libri)
 - una sezione di fumetti, comics e manga (circa 50 m - *in forte espansione*)
- 37 riviste correnti, sia specialistiche che divulgative (attualità, benessere, scienze, design, arte, storia, viaggi, natura, cucina...)
- circa 2.000 DVD (film, cartoni animati, documentari), risorse multimediali e digitali, un centinaio di audiolibri
- 6 quotidiani locali e nazionali in abbonamento (Il Tirreno, La Nazione, Il Sole 24 ore, La Repubblica, La Gazzetta dello Sport, Il Corriere della Sera)
- oltre un centinaio di libri per ipovedenti
- uno scaffale multiculturale e libri in lingua per stranieri (in particolar modo ucraino, albanese, rumeno).

La **Sezione Bambini**, molto attiva, offre un'ampia selezione dei migliori prodotti editoriali per l'infanzia: all'incirca 5.500 libri, oltre a riviste, fumetti e dvd. I libri sono suddivisi in due categorie: libri di narrativa e libri di divulgazione scientifica; ciascuna categoria ha ulteriori suddivisioni in base al contenuto specifico del libro; i libri di narrativa sono suddivisi per età e tipologia (fumetti, racconti, fiabe, primi libri ecc.); quelli di divulgazione scientifica sono organizzati per materia (storia, geografia, scienze, enciclopedie, ecc.)

All'interno della Sezione Bambini è presente lo spazio **Nati per Leggere** dove sono disponibili i libri selezionati dal programma nazionale NPL e dove vengono realizzate moltissime attività di promozione della lettura per i genitori e i piccolissimi. La sezione ha anche uno scaffale dedicato ai genitori con pubblicazioni di carattere educativo e su problemi di attualità.

La **Sezione Young Adult**, istituita nel 2017, accoglie oltre 2.000 libri per ragazzi, graphic novel, manga e dvd (circa 50 m. - *in forte espansione*); per quanto possibile visti gli attuali spazi, offre uno spazio per il tempo libero e la socializzazione.

La **sezione fumetti**, di recente istituzione, comprende al momento oltre 1.500 titoli (circa 50 m. - *in forte espansione*); la sezione è molto apprezzata dagli utenti. Spazia dai classici come Corto Maltese, alle raccolte complete delle strisce americane (Peanuts, Calvin & Hobbes), ai graphic novel francesi e belga (TinTin e i fumetti più recenti), al fumetto europeo in genere, ai fumetti contemporanei, compresi quelli da cui sono tratte serie tv o film ("300", "Sandman"), infine il fumetto americano (Marvel, DC). I **manga** vanno dai classici come Tanagouchi e Mihazaki, alle serie degli anni '70 che possono interessare i nostalgici (Lady Oscar), ai manga ormai famosi come Death Note fino alle serie manga più recenti che attraggono i ragazzini (Slam Dunk, Attacco dei giganti, Tokio Goul...)

Il **Fondo Antico** comprende oltre 3.000 – 3.500 libri (circa 160 m.) tra cui alcuni manoscritti (uno della prima metà del 1600 "Indice delle cose più notabili della città di Piombino" di Pier Domenico Corsi), 5 testi del 1500 e un centinaio del 1600 e 1700, circa 1.300 libri del 1800 e altrettanti dei primi del 1900; conserva anche una piccola raccolta di oltre 400 libri per ragazzi risalente ai primi decenni del 1900 (*da catalogare*) e una collezione di periodici d'epoca, risalenti alla fine del 1800 e ai primi decenni del 1900.

Nella **Sezione di Storia Locale**, istituita intorno al 1980, sono stati raccolti e conservati negli anni tutti i materiali inerenti la storia e la vita della città di Piombino e del territorio: oltre 2.000 pubblicazioni, a cui si aggiungono filmati, tesi di laurea, opuscoli, riviste locali ecc. (il materiale è consultabile su richiesta ed escluso dal prestito; il materiale relativo a Piombino è contraddistinto dalla sigla SLP, quello relativo al territorio dalla sigla SL). In totale possiamo calcolare circa 50-60 metri lineari di materiale. Nel dettaglio:

- circa 850 volumi sulla Val di Cornia e circa 770 sulla città di Piombino, su varie tematiche: dalla storia all'urbanistica, dall'arte alla struttura morfologica del territorio, dall'ambiente naturale all'inquinamento. Molti testi si riferiscono alle industrie presenti nel territorio (Acciaierie, Magona, Dalmine), visto il legame particolarmente stretto che è sempre esistito con l'industria siderurgica e gli influssi che essa ha determinato sullo sviluppo economico, urbanistico, demografico e socioculturale.
- circa 125 tesi che hanno come argomento la città di Piombino o che sono state elaborate da studenti piombinesi.
- materiale minore: 137 filze con documenti, opuscoli, pubblicazioni che non hanno carattere monografico; le filze in cui il materiale è raccolto sono organizzate tematicamente.
- riviste: circa 80 testate, che comprendono pubblicazioni periodiche su Piombino e il comprensorio o pubblicate a Piombino.
- materiale audiovisivo: di questa sezione fanno parte anche videocassette

La sezione comprende anche la raccolta completa dei quotidiani locali contenenti le **cronache di Piombino, Val di Cornia ed Elba** dal 1980 ad oggi (Il Tirreno, La Nazione e Il Telegrafo). Le cronache locali dal 1968 al 1980 sono in parte digitalizzate e consultabili online (<https://www.bibliotecafalesiana.it/cronachelocali/>). Dal 1981 le cronache sono solo cartacee (circa 50-60 metri lineari).

Il **Fondo Zelli** conserva manoscritti, materiale di archivio, inediti e pubblicazioni dello scrittore Aldo Zelli (30 scatole - da catalogare)

Sezione Storia della Resistenza

Conta circa 250 volumi e 11 periodici. Il suddetto fondo è costituito dalle donazioni ricevute in occasione del convegno internazionale "1943 - Nasce la Resistenza" svoltosi a Piombino il 22 - 23 aprile 1994. I volumi sono stati donati dall'Esercito Italiano,

dall'Aeronautica, dalla Marina Militare, dalla Guardia di Finanza e dai Carabinieri a documentazione della loro storia dagli inizi del secolo al termine del secondo conflitto.

I libri sulla Resistenza sono pervenuti dai più importanti istituti per la storia della Resistenza, tra i quali l'Istituto Storico della Resistenza in Toscana (10 scatole)

Sezione Multimediale: oltre i DVD della sezione contemporanea e il materiale audiovisivo contenuto nella sezione Storia Locale, la biblioteca possiede anche una collezione di 923 dischi in vinile a 33 giri, alcuni a 78 giri (30 scatole) e cd musicali, la maggior parte di classica (9 scatole).

Il patrimonio dopo il trasloco

Nella sede provvisoria di Via Appiani 32, in seguito al trasferimento avvenuto nel marzo 2019, sono disponibili al pubblico circa 15.000 documenti, per la maggior parte disposti a scaffale aperto, e precisamente

- alcuni DVD e gli audiolibri
- la sezione Bambini, Teen e Fumetti
- una parte dei libri della sezione contemporanea tra cui letteratura, narrativa, arte, saggistica; si è dato la priorità ai libri acquisiti dopo il 2000
- la sezione di Storia Locale, limitatamente a Piombino (SLP)
- le riviste in corso e i quotidiani dell'ultimo anno (dal 2019)
- alcune enciclopedie e opere di consultazione

La parte restante del patrimonio della biblioteca è chiusa in scatole di cartone ed è collocata in un magazzino; in tutto sono 1.050 scatole di cui:

- 85 scatole con i libri antichi
- 360 scatole di riviste cessate (circa 35 mc, 300 ml) *da valutare con la Sovrintendenza cosa mantenere*
- 30 scatole Fondo Aldo Zelli
- 15 scatole fondo Mari Bruna Toni
- 30 scatole di vinili di musica (per lo più classica)
- 9 scatole di cd di musica
- 50 ml circa di cronache locali (Il Tirreno, La Nazione, Il Telegrafo dal 1980)
- 475 scatole di libri della Sezione Contemporanea e SL (storia locale Val di Cornia)

Questo materiale non è accessibile, né disponibile al prestito o alla consultazione; le scatole sono attualmente in consegna al responsabile del magazzino - Servizio Economato del Comune e sono conservate in un capannone prefabbricato di proprietà comunale che si trova in località Cotone, Via Guida Rossa, a circa 2 km dal centro città e dalla biblioteca: qui sono presenti altri capannoni utilizzati come magazzino del Comune.

Da ricordare che è sospeso il servizio di consultazione delle cronache locali cartacee di Piombino e Val di Cornia (Il Tirreno, La Nazione e Il Telegrafo); sono consultabili online le annate digitalizzate (dal 1968 al 1980).

Inoltre per quanto riguarda le 360 scatole di riviste cessate si segnala che le operazioni di inscatolamento furono fatte prima del 2010 quando ci fu la necessità di liberare con urgenza i locali in cui erano stoccate; manca purtroppo un elenco che descriva il contenuto delle scatole e la consistenza delle riviste; sull'esterno delle scatole è indicato solo il titolo della rivista. Nel foglio elettronico redatto in occasione del trasloco del 2019 è stato riportato l'elenco delle testate indicando per ciascuna rivista il numero di scatole. Questo materiale necessita di una verifica e riordino, sarebbe consigliabile una valutazione sull'opportunità di conservarlo in biblioteca, tenendo conto della coerenza con le collezioni

della biblioteca o, in alternativa, inviarlo, acquisite le dovute autorizzazioni, all'Emeroteca di Livorno per l'inserimento nelle raccolte conservate da questo istituto.

La sede di Via Appiani

La Biblioteca Civica Falesiana dal 2019 è ospitata in Via Appiani in una palazzina indipendente di due piani fuori terra, di proprietà dell'ASL. L'edificio ha una superficie netta al piano terra di 230 mq, quasi la metà della vecchia sede di Via Cavour (mq 440) che era già molto sottodimensionata.



La biblioteca attualmente occupa:

- **tutto il piano terra** (superficie netta **230 mq**) utilizzato per i servizi al pubblico, le attività e l'esposizione dei libri: dopo i lavori di risistemazione degli impianti sono stati ricollocati, per quanto possibile, i vecchi arredi e scaffalature. E' stata ricavata una sala conferenze con capienza di circa 40-45 posti, una sala bambini, una saletta con 3 pc per il pubblico, una per lettura giornali e riviste e 3 salette studio. La sala conferenze è utilizzata come sala studio e all'occorrenza sala per laboratori e attività didattiche. I libri sono collocati nel corridoio e in tutte le stanze del piano terra.

Quando i tempi di permanenza in Via Appiani si sono allungati oltre le previsioni (all'inizio era prevista una permanenza di pochi mesi), sono stati acquistati tavoli con ruote da posizionare nella sala conferenze e nuovi scaffali per mettere a disposizione un maggior numero di libri: sono state pertanto richiamate dal magazzino alcune scatole di libri della sezione contemporanea (narrativa e arte). Si è cercato inoltre di riorganizzare al meglio i servizi e le attività per dare continuità al lavoro di promozione della lettura che la biblioteca svolge per la comunità.

- **4 stanze al 1° piano** (circa 80 mq non accessibili al pubblico) utilizzate per la lavorazione dei materiali, magazzino per cancelleria e piccoli oggetti.

In appendice la documentazione fotografica.

STATO DI PROGETTO

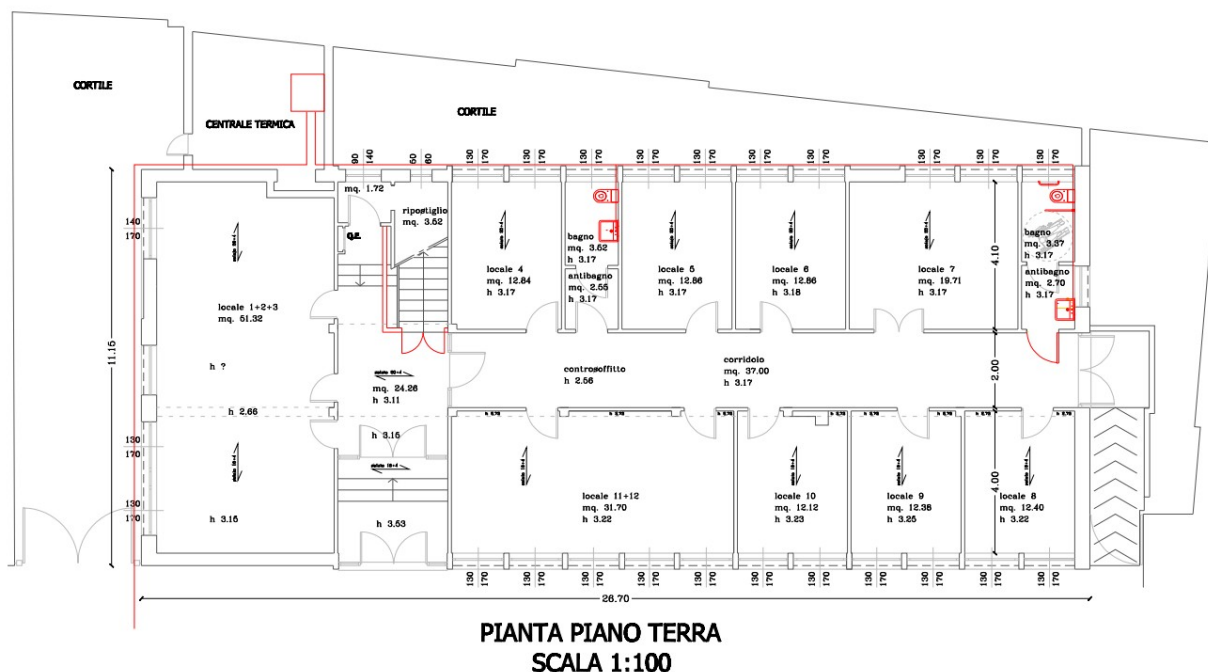

In occasione del trasloco il piano terra è stato ristrutturato in modo parziale per accogliere la biblioteca; al primo piano non è stato fatto nessun intervento (non funziona l'impianto elettrico, idraulico e il riscaldamento, la luce è solo nelle 4 stanze in uso dove però le prese elettriche non funzionano). Manca un sistema di rilevazione fumi, è presente un sistema antincendio di tipo passivo (con estintori). La rete internet e la wifi sono al piano terra.

Via Appiani, rispetto alla vecchia sede di Via Cavour, ha il vantaggio di esporre a scaffale aperto i libri e questo aspetto è stato molto gradito dall'utenza, come dimostrano i dati sull'andamento dei servizi dopo il trasloco.

La posizione vicino ad alcune scuole è favorevole.

I numeri sui servizi e sulle attività a Piombino

Dopo il trasloco la Biblioteca Falesiana è riuscita a mantenere buoni livelli di erogazione dei servizi e la risposta del pubblico è soddisfacente.

	2010	2015	2017	2018	2019	2020	2021	2022	2023
presenze	31.303	33.141	26.780	26.936	32.188	10.059	24.870	25.294	30.290
prestiti *	8.696	14.360	15.704	18.864	18.669	12.940	17.024	18.992	19.831
utenti attivi con il prestito *	1.110	1.555	1.647	1.833	1.959	1.575	1.758	1.802	1.877
iscritti al prestito *	2.294	5.016	5.197	5.712	6.313	6.719	7.350	7.814	8.362
eventi e letture **				128 eventi 2.706 partecipanti	179 eventi 5.766 partecipanti	150 eventi (di cui 57 in presenza con 1050 partecipanti)	103 eventi (online fino a maggio) con 2337 partecipanti)	160 eventi 3.000 partecipanti	170 eventi 3.500 partecipanti
attività didattiche **				41 incontri 894 studenti	45 incontri 1038 studenti	48 incontri 850 alunni	75 incontri 1000 alunni	58 incontri 1100 alunni	77 incontri 1474 alunni

* dati relativi solo alla biblioteca di Piombino, sono esclusi i prestiti digitali

** i dati comprendono anche la biblioteca di Riotorto

I numeri sono tutto sommato abbastanza positivi, nonostante sia messo a disposizione 1/4 del patrimonio della biblioteca, alcuni servizi siano sospesi (consultazione cronache locali) e gli spazi per le persone siano esigui.

Il calo di presenze e prestiti, che si sarebbe potuto verificare in modo importante dopo il trasloco per la riduzione degli spazi, è stato contenuto anche grazie allo sforzo fatto per incrementare le attività di promozione della lettura sul territorio.

Da notare che:

- circa il 25% dei prestiti interessa ragazzi tra 0-14 anni
- gli iscritti al prestito sono circa il 20% dei cittadini
- circa il 40% degli utenti attivi con il prestito sono ragazzi (0-14), 1/3 (circa 500) sono nella fascia 10-14 anni
- i **nuovi iscritti** nel 2023 sono 548 di cui ben 140 nella fascia 11-14 anni
- su **30.290 presenze annue** registrate nel 2023 :
 - 5.000 sono le presenze di studenti in sala studio
 - 2.000 sono le persone a leggere giornali e riviste
 - 2.600 persone in sala bambini
 - 1.900 utilizzi del pc
- l'andamento dei **prestiti** è in crescita: poco meno di 20.000 di cui 4.950 nella fascia 0-14.

Criticità in Via Appiani

Evidenti sono le **difficoltà legate alla gestione dei servizi** e delle raccolte presenti in Via Appiani, emerse in questi anni di attività. Il trasferimento, previsto inizialmente per un breve periodo, ha comportato una ulteriore riduzione degli spazi della biblioteca con evidenti criticità per la fruizione dei documenti, nonché disagi nei servizi ai cittadini.

In Via Appiani i problemi più evidenti sono: *spazi insufficienti e patrimonio librario a disposizione del pubblico*.

Spazi

La sede di Via Appiani è chiaramente sottodimensionata per funzionare come biblioteca di una città di 33.500 abitanti: gli spazi sono insufficienti per accogliere le collezioni e inadatti per garantire il pieno funzionamento dei servizi di una biblioteca pubblica di concezione moderna organizzata a scaffale aperto e soprattutto con spazi per la permanenza delle persone e per le tante attività che potrebbero essere organizzate.

Il problema degli spazi è ancora più sentito anche per la rigida segmentazione della superficie, articolata in stanze molto piccole.

Non poche sono le **difficoltà per la realizzazione degli eventi** (incontri, proiezioni di film, laboratori, letture ecc.), a causa della capienza limitata della sala conferenze e della sala bambini: problemi di sovraffollamento e impossibilità di accogliere in modo confortevole tutte le persone.

La sala bambini, con i suoi 30 mq, contiene con difficoltà una classe in visita o più famiglie con figli. Anche la sala conferenze (50 mq) in molti casi si è rivelata angusta con problemi di sovraffollamento e disagio per chi non ha trovato posto in occasione di eventi.

Inoltre ogni volta che la sala conferenze viene usata per attività vengono sacrificati posti studio e lettura. L'atrio a piano terra infine è sottodimensionato rispetto all'affluenza media, ingestibile nel caso di classi in visita; stessa cosa per il corridoio.

Mancano infine spazi esterni adeguati di pertinenza, dove la biblioteca possa svolgere attività all'aperto.

Patrimonio librario al pubblico

Per dare risposta alle numerose richieste degli utenti si è privilegiata la scelta di massimizzare l'offerta documentaria per quanto consentito dalla superficie disponibile, consapevoli che le attività e i servizi di una biblioteca si fondano su un'offerta di libri quantitativamente e qualitativamente adeguata.

Considerata la temporaneità della soluzione, si è preferito saturare gli spazi a disposizione oltre quanto sarebbe normale in una biblioteca ben pianificata che tenga conto anche di un minimo di incremento delle collezioni.

Nonostante questo, ad oggi **molte richieste degli utenti non possono essere soddisfatte** (anche interbibliotecario) perché i libri richiesti sono stoccati nelle scatole in magazzino e non accessibili.

Inoltre dopo il trasferimento **alcuni servizi sono sospesi**, quali la consultazione delle cronache locali della città e del territorio (Il Tirreno, La Nazione e Telegrafo).

La saturazione degli spazi inoltre ha ridotto sensibilmente il comfort nonché lo spazio per i lettori e le famiglie e, in tempi di Covid, ha reso veramente difficile implementare le misure di distanziamento fisico e garantire servizi minimi di attività.

Patrimonio librario nel magazzino comunale

Evidenti sono i rischi connessi alla tutela e conservazione del materiale chiuso nelle scatole nei magazzini comunali. La Soprintendenza archivistica della Toscana, fin dalla fine del 2020, ha effettuato dei sopralluoghi ed è intervenuta invitando l'Amministrazione comunale a trovare in tempi brevi una nuova collocazione nel Polo Culturale. La perdita è anche sotto il profilo della fruizione e valorizzazione; i documenti, in particolare i libri di pregio e rari, dovrebbero essere collocati in biblioteca, rendendoli accessibili e fruibili, nonché oggetto di valorizzazione; tra l'altro segnalò anche che è necessaria una ricognizione del fondo antico dato che sono presenti libri e altro materiale non inventariato o comunque non catalogato. Stessa cosa per il fondo Zelli. Fino a che permane la situazione in essere non è possibile fare una ricognizione e sviluppare progetti specifici.

Punti prestito della Biblioteca a Piombino

La biblioteca Civica Falesiana ha alcuni punti prestito sul territorio che hanno continuato a funzionare anche dopo il trasloco. Non hanno una dotazione libraria propria.

- Quartiere di Salivoli (aperto il mercoledì pomeriggio)
- PrestaLibro scuola Media, sede di Via Togliatti, di Via Torino e Riotorto (da ottobre a maggio 1 volta al mese, classi prime e seconde).

Periodicamente, nella bella stagione, vengono fatte letture nei giardini cittadini con prestito di libri. Inoltre 4-5 volte all'anno sono organizzate le uscite del Bibliobus

Si ricorda che a Riotorto è attiva la **biblioteca BidibiBook** che ha una propria dotazione documentaria, circa 9.000 libri, è aperta 5 giorni la settimana per 20 h settimanali.

Servizi offerti ai cittadini in biblioteca

- lettura e consultazione in sede, spazi di studio e ricerca (circa 50 sedute)
- prestito locale e interbibliotecario (con altre biblioteche toscane e nazionali), servizio di Document Delivery
- consulenza bibliografica, reference avanzato e/o elaborazione di bibliografie: ricerche bibliografiche anche di particolare complessità o specialistiche, ricerca assistita tramite utilizzo di banche dati, elaborazione di bibliografie tematiche o costruzione di percorsi di lettura con fornitura di documenti.
- utilizzo di 3 PC con accesso a internet, stampante e suite Office, wifi gratuita

- assistenza informatica e attività di alfabetizzazione informatica (servizio mensile SOS PC e corsi periodici di PC base)
- attività di promozione della lettura, con eventi e incontri
- attività didattiche e di approfondimento per le scuole di ogni ordine e grado

Corsi, attività formative e eventi

La biblioteca realizza con regolarità eventi culturali e attività formative sia ad utenza libera, sia per le scuole (letture, incontri con gli autori, proiezioni di film, conferenze, attività ludiche e educative, laboratori...)

Le attività si svolgono nel corso dell'anno sia in sede che sul territorio, spesso in collaborazione con altri soggetti.

In totale **nel 2023 sono stati realizzati 170 eventi** oltre 3.500 i partecipanti. Gli eventi, organizzati direttamente dalla biblioteca, per buona parte sono rivolti a bambini e famiglie: oltre alle tradizionali rassegne del *Maggio dei Libri* e *Ottobre Libri*, ci sono le conferenze scientifiche "Incontri con la scienza" e la nuova rassegna dedicata a Piombino e agli autori locali "Piombino scrive-libri a Km 0", il ciclo di letture e laboratori creativi di "BiblioSammerKids", il "BiblioSabatoKids", le rassegne di cinema ("Dal libro al Film"), e molto altro. Ogni anno per i ragazzi sono previsti spettacoli/letture con noti personaggi (Teresa Porcella, Alfonso Cuccurullo...).

La biblioteca da un paio di anni è impegnata a realizzare attività rivolte **all'information literacy e al contrasto del digital divide**: corsi di alfabetizzazione informatica per adulti, corsi per ragazzi sull'uso dei principali software e corsi di coding con l'impiego della piattaforma educativa Scratch (i ragazzi hanno realizzato videogiochi e storie interattive). E' attivo un servizio SOS PC su prenotazione per risolvere piccoli problemi informatici e assistenza per l'uso della SPID. Al momento delle iscrizioni a scuola, la biblioteca offre assistenza ai genitori.

La biblioteca dal 2019 ha cominciato a organizzare **corsi per bambini e ragazzi** sia nel periodo scolastico, sia d'estate. I corsi, in genere 5-8 incontri di un paio d'ore ciascuno, vanno incontro agli interessi dei ragazzi (fumetto, coding, teatro e drammatizzazione, arte, creazione di storie ecc.). Sono realizzati dai bibliotecari o da esperti incaricati. I corsi come gli eventi sono tutti gratuiti. Dall'estate 2022 sperimentiamo un nuovo corso *Il gioco è una cosa seria* (giochi da tavolo con breve introduzione ai giochi di ruolo). Sporadicamente sono organizzati corsi di inglese per bambini in forma giocosa.

La biblioteca è fortemente impegnata a promuovere la lettura e la crescita educativa dei ragazzi e rivolge particolare attenzione alla **fascia di età 11-14 anni** con un'intensa collaborazione con la scuola media cittadina: oltre alle attività didattiche (ved. paragrafo sotto), viene fatta una ricca proposta di eventi, incontri con autori e corsi per questa fascia di età. Strategico per avvicinare i ragazzini è anche la sezione fumetti che tra l'altro sta riscuotendo grande successo anche fra un pubblico adulto (manga, graphic novel, fumetto americano ecc.). L'intenzione è di potenziare questa sezione

Inoltre la biblioteca Falesiana ha aderito al progetto della Regione Toscana "**Lo scaffale verde**", un progetto legato alla tutela della natura e al rispetto dell'ambiente, in linea con l'Agenda 2030 per lo sviluppo sostenibile, con un focus particolare sulle future generazioni. Oltre ad ospitare un corso di formazione per bibliotecari è stato istituito uno **scaffale verde** per bambini e ragazzi e sono organizzati periodicamente eventi e letture per valorizzare lo scaffale e educare al rispetto per la natura.

La biblioteca ospita inoltre un **gruppo di lettura** "La Falesiana" con incontri mensili aperti a tutti.

La biblioteca fin dal 2010 sostiene il programma nazionale **Nati per Leggere**, coordina il gruppo dei volontari NPL e funziona come centro operativo locale, svolgendo attività su tutto il territorio comunale per promuovere la lettura in famiglia: nel corso dell'anno sono organizzati incontri di sensibilizzazione rivolti a genitori, educatori e personale sanitario, ma anche letture per famiglie e bambini. Nel 2023 in totale sono state raggiunte circa 1.000 persone. Gli incontri con i genitori avvengono a cadenza mensile presso il consultorio dell'ASL e due volte al mese presso l'ambulatorio pediatrico dell'ASL. Altri luoghi di promozione sono i nidi cittadini pubblici e privati e l'emporio diocesano della Solidarietà in via Don Minzoni dove, oltre alle letture, è attivo anche il prestito di libri della biblioteca

Il Comune di Piombino, grazie a questa fitta rete di promozione della lettura attivata dalla Biblioteca, insieme ai volontari, all'ASL e all'emporio diocesano, ha vinto il PREMIO NAZIONALE NATI PER LEGGERE 2024, nella sezione Reti di libri, con il progetto "La valigia dei libri".

Nel 2020 Piombino è stata riconosciuta "Città che legge" per l'anno 2020-2021 ed è stato sottoscritto il "Patto locale per la Lettura" con oltre 30 soggetti pubblici e privati impegnati nel promuovere la cultura e la lettura sul territorio. La qualifica è stata confermata anche per il biennio 2022-2023.

La biblioteca ha creato **una rete sul territorio di persone e soggetti** (associazioni, istituzioni, gruppi ecc.) con cui collabora per organizzare eventi di carattere educativo e culturale: non solo associazioni di tipo strettamente culturale, ma anche di carattere scientifico (astrofili, Microcosmo, WWF ecc.), o del mondo del volontariato (Pubblica Assistenza, Avis ecc.). Ospita anche iniziative promosse da altri soggetti del territorio. Ospita corsi e incontri di preparazione agli spettacoli della stagione teatrale e concertistica.

Attività per le scuole

La Biblioteca dal anni organizza in modo sistematico attività per le scuole di ogni ordine e grado e ne ha implementato di nuove. Le attività avvengono alla presenza degli insegnanti e, nel caso di bambini molto piccoli, anche alla presenza dei genitori. Le attività con le scuole muovono numeri importanti che vanno ad aggiungersi alla normale utenza.

- **percorsi didattici:** letture e attività di approfondimento della didattica svolte in biblioteca e in classe (dai nidi alle superiori); ogni anno si registrano moltissime adesioni:

a.s.	incontri	studenti
2017-2018	41	830
2018-2019	45	1.000
2019-2020	48	850
2020-2021*	75	1000
2021-2022	58	1130
2022-2023	70	1650
2023-2024	77	1500

* sospesi molti appuntamenti per Covid

- **Prestalibro:** prestito di libri presso la scuola media Guardi (dall'a.s. 2017-2018)

a.s.	appuntamenti	classi	studenti	prestiti	plesso
2017-2018	8	10	250	300	Via Togliatti
2018-2019	14	11	280	620	V. Togliatti e V. Torino
2019-2020	12	27	540	722	V. Togliatti V. Torino e Riotorto
2020-2021*	18	13	310	665	V. Togliatti V. Torino e Riotorto
2021-2022	18	23	520	1241	V. Togliatti V. Torino e Riotorto
2022-2023	21	13	520	1300	V. Togliatti V. Torino e Riotorto
2023-2024	28	23	620	2000	V. Togliatti V. Torino e Riotorto

* sospesi molti appuntamenti per Covid

- **La valigia dei libri (progetto NPL):** incontri con i genitori nei nidi cittadini e prestito di libri (dall'a.s. 2017-2018):

a.s.	incontri	Persone raggiunte
2017-2018	7	
2018-2019	9	165
2019-2020	3	Interrotto per Covid
2020-2021	attività sospesa per Covid	
2021-2022	attività sospesa per Covid Ripresa nell'a.s. 2022-2023	
2022-2023	10	150
2023-2024	9	194

- **MediaLibro**, concorso per giovani lettori creativi, rivolto agli studenti della scuola media, sezione *Riscrittura*, sezione *Video* e sezione *Arte*

a.s.	studenti	elaborati
1^ edizione 2018-2019	234	37
2^ edizione 2019-2020	annullato per Covid	
2^ edizione 2020-2021	160	18
3^ edizione 2021-2022	170	19
4^ edizione 2022-2023	200	31
5^ edizione 2023-2024	200	47

Andamento dei servizi a confronto con le altre biblioteche

La Regione Toscana da anni raccoglie le misure di input e output delle biblioteche pubbliche calcolando gli indici di riferimento standard¹ che consentono di valutare oggettivamente nel tempo, mediante rilevazioni diacroniche, l'efficacia e l'efficienza dei servizi bibliotecari e permettono il confronto quantitativo con altre realtà analoghe.

L'esame degli indici e il loro confronto ci restituisce il quadro di una biblioteca molto vitale, ben radicata sul territorio e soprattutto con grandi potenzialità; molti utenti sono assidui frequentatori, molto buona l'azione verso i ragazzi e le famiglie: il 30% degli utenti attivi con il prestito (500) sono nella fascia 10-14 anni e sempre in questa fascia è il 30% dei nuovi utenti nel 2023; anche i prestiti in questa età sono in crescita, grazie alle intense attività fatte con le scuole.

Indici di input anno 2023				indici monitoraggio RT 2020			
tipo di indice	funzione valutativa	calcolo	Biblioteca Piombino	Media nazionale	Media R.T.	Media Sistema Livorn.	Cecina Rosignano
superficie	verifica l'adeguatezza della sede a contenere documenti, servizi e spazi per gli utenti reali e potenziali	area al pubblico in mq / popolazione x 10	0,07	0,48	0,27	0,21	0,21
dotazione documentaria	verifica l'adeguatezza della collezione moderna in rapporto all'utenza potenziale	documenti degli ultimi 15 anni / popolazione	0,76 volumi ad abitante	1,69 volumi ad abitante	1,38 volumi ad abitante	1,66 volumi ad abitante	0,83 volumi ad abitante
incremento dei documenti	verifica l'adeguatezza del numero di nuovi acquisti rispetto all'utenza potenziale	Acquisti / popolazione x 1000	54,05 volumi per 1000 abitanti	103 volumi per 1000 abitanti	52,9 volumi per 1000 abitanti	54,7 volumi per 1000 abitanti	41,9 volumi per 1000 abitanti
Indici di output anno 2023				indici monitoraggio RT 2019			
tipo di indice	funzione valutativa	calcolo	Biblioteca Piombino	Media nazionale	Media R.T.	Media Sistema Livorn.	Cecina Rosignano
prestito	valuta l'efficacia della biblioteca e l'uso delle raccolte	Prestiti (locali+interbib. passivi) / popolazione	0,61	0,98	0,68	0,35	0,57
impatto	valuta l'impatto della biblioteca e dei servizi sulla città	Iscritti al prestito attivi / popolazione x 100	5,72	13	8,4	5,8	10,3
fidelizzazione	calcola il n prestiti pro capite degli utenti iscritti	Prestiti (locali+interbib. passivi) / iscritti al prestito attivi	10,57	7,46	8,14	5,1	5,5
circolazione	valuta il tasso di uso della collezione, quanta percent. viene presa in prestito	Prestiti (locali+interbib. attivi) / documentaz al prestito	0,45	0,61	0,35	0,16	0,48
affollamento	calcola il n medio presenze settimanali, valuta la capacità di attrazione	presenze nei gg di rilevazione / giorni di rilevazione	73	18,47 Criterio diverso	106	194	338

Le criticità sono legate principalmente agli spazi che condizionano e limitano le presenze e alla necessità di ammodernamento delle raccolte.

L'indice di dotazione documentaria della nostra biblioteca, ovvero il rapporto fra la dotazione documentaria degli ultimi 15 anni e la popolazione residente, è ancora basso rispetto alla media delle altre biblioteche toscane: 0,76 volumi per abitante contro 1,38 media regionale. Nonostante la spesa in acquisto libri sia aumentata grazie al contributo del MIC nel 2021, 2022 e 2023, permane una situazione di svantaggio dovuta al fatto che negli ultimi 15 anni è stato investito meno degli altri Comuni negli acquisti di libri e quindi l'offerta documentaria va incrementata e rinnovata.

¹ Regione Toscana, Monitoraggio delle biblioteche pubbliche toscane 2018-2020
<https://www.regione.toscana.it/-/dati-statistici-di-biblioteche-e-reti-rapporti-e-indagini>

Elementi di criticità sono evidenziati anche dall'**indice di superficie** (rapporto fra superficie al pubblico e popolazione). Da anni c'è l'esigenza di aprire una sede adeguata con spazi espositivi, sale riunioni, spazi per attività e eventi, sale studio ecc. come è giusto che sia per una città di oltre 30.000 abitanti.

L'indice di affollamento, che valuta la capacità di attrazione sulla base delle presenze, evidenzia una biblioteca che a confronto con le altre del territorio ha una affluenza inferiore, sicuramente per la mancanza di spazi a disposizione per le persone.

I **prestiti** negli ultimi anni si sono mantenuti costanti (tra i 18.000 e i 20.000), non si sono registrate grosse flessioni dopo il trasloco e il confronto con le altre realtà è tutto sommato positivo (0,58 Piombino - 0,68 media regionale).

Non molto buono **l'indice di impatto** (il rapporto fra utenti attivi nell'ultimo anno e la popolazione): 5,72 Piombino – 8,4 media regionale; l'analisi dei dati evidenzia che a Piombino abbiamo uno "zoccolo duro" di utenti affezionati e lettori forti che fanno molti prestiti (l'indice di prestito è in linea con le altre biblioteche e la fidelizzazione è più alta), mentre mancano quegli "utenti deboli", poco fidelizzati e con pochi prestiti, che sono i primi a perdersi nel caso di situazioni di difficoltà strutturali, come interruzione del servizio, carenza di spazi, traslochi, indisponibilità di libri ecc.

In sintesi: nonostante i punti di debolezza su cui bisogna lavorare (spazi adeguati e disponibilità di libri), gioca un ruolo determinante e positivo l'attività di promozione della lettura fatta con le scuole (percorsi didattici, Prestalibro, Medialibro, Nati per Leggere ecc.), il gran numero di eventi e la buona rete di alleati della biblioteca.

Gabriella Fabbri
responsabile Servizio Cultura
Comune di Piombino giugno 2024

Appendice con documentazione fotografica Via Appiani

Sala bambini



Sala conferenze in occasione di un evento



Sala conferenze allestita con i tavoli studio



Saletta lettura giornali



Saletta pc



Sala studio grande con 2 tavoli



Saletta studio piccola



corridoio



ingresso

